



Giro Rosa
GIRO CICLISTICO D'ITALIA FEMMINILE

VENERDÌ 13 LUGLIO 2018

GIRO ROSA

8^a TAPPA **126,3 KM**

SAN GIORGIO DI PERLENA (FARA VICENTINO) - BREGANZE





Dal buono nasce il bene

SOLIDARIETÀ | SPORT | CULTURA | AMBIENTE

NEL 2017 ABBIAMO SPONSORIZZATO LO SPORT LOCALE CON 413.963 EURO. ALÌ PER LO SPORT, UN AIUTO CONCRETO.

Il nostro impegno è rafforzato dalla sensibilità di tutti quei clienti che, con noi, sostengono le iniziative che migliorano la qualità della vita; dalla cura dell'ambiente alla scuola, dallo sport al sociale. Perché crediamo nei valori semplici della famiglia, del rispetto, della solidarietà.

www.alisupermercati.it



CONTRIBUTO REGIONE DEL VENETO

Saluto della Regione Veneto

Cristiano Corazzari, Ass. Territorio, Cultura e Sport Regione Veneto

Il Giro d'Italia femminile è una gara ciclistica di assoluto rilievo, nel panorama italiano ed internazionale. Le tappe del Giro nel Veneto daranno la possibilità ai tantissimi appassionati di ciclismo, di vivere fino in fondo alcune giornate di sport autentico.

La tappa tra Fara Vicentino e Breganze, che si snoda negli splendidi paesaggi della pedemontana vicentina, sarà un'importante vetrina per la promozione dello sport, della cultura e del turismo della nostra Regione.

La Regione del Veneto segue con interesse da tempo il mondo del ciclismo, sostenendo e promuovendo eventi di indubbio valore, come il Giro d'Italia professionisti, consapevole anche del ritorno di immagine per questa disciplina sportiva ma anche del distretto produttivo legato al ciclismo.

Auguro quindi successo all'iniziativa e allo sforzo congiunto delle Amministrazioni pubbliche che assieme ai sostenitori hanno reso possibile lo svolgimento della tappa.

*Assessore al Territorio, Cultura e Sport Regione del Veneto
Cristiano Corazzari*



Saluto della Provincia di Vicenza

Francesco Enrico Gonzo, Consigliere Provinciale con delega al Turismo



Saluto la carovana del Giro Rosa e saluto gli appassionati vicentini che hanno contribuito a far sì che l'evento raggiungesse anche la nostra provincia, da sempre terra promessa degli amanti delle due ruote a pedale e patria di grandi campioni e campionesse.

Nonostante il gran premio della montagna, sarà una tappa prevedibilmente interlocutoria visto che all'indomani le atlete saranno attese, per la prima volta nella storia di questa competizione, dalla salita dello Zoncolan, che definire durissima è persino un eufemismo, considerata la pendenza media del 12% con punte del 22%. Eppure, conoscendo il grande orgoglio delle donne, sono convinto che non sarà una passerella e che anche sulle nostre strade le cicliste si daranno battaglia sportiva, quanto meno per arrivare a puntare la terribile ascesa, e dunque la Maglia Rosa, con un piccolo capitale di secondi a favore.

Noi saremo lì a sostenerle, offrendo loro, oltre al nostro tifo, un ambiente e un paesaggio che sembra fatto apposta per la bicicletta. Perché le due ruote permettono di apprezzare

ancor più i dolci pendii della fascia pedemontana vicentina e veneta, con le ordinate distese di vigneti e ulivi, i borghi storici, le ville venete. Lo sa bene la Provincia di Vicenza, che ha rilanciato con forza il proprio impegno per lo sviluppo della mobilità dolce. Senza dimenticare i prodotti tipici della Pedemontana che attendono atlete e visitatori: una terra prolifica tutta da gustare!

*Il Consigliere Provinciale con delega al Turismo
Francesco Enrico Gonzo*





Saluto dell'Ass. allo Sport di Breganze Comitato Organizzatore Locale *Sebastiano Silvestri*

È con grande entusiasmo che do il benvenuto a Breganze venerdì 13 luglio, all'8^a TAPPA del GIRO D'ITALIA FEMMINILE 2018, unica data veneta di questa edizione che partirà da Verbania e vedrà l'arrivo a Cividale del Friuli.

Breganze, cuore della Pedemontana vicentina, conosciuta per le colline con i filari di viti, le cantine del Consorzio Tutela Vini Doc Breganze e i vini, tra i quali il Vespaiolo e il dolce Torcolato, è in realtà da sempre anche terra di sport.

Le associazioni sportive breganzesi sono molteplici e posso dire, con orgoglio, che molti sono gli sport praticati, impegnando i ragazzi e le ragazze di tutte le età sia a livello agonistico che amatoriale.

Tra questi gruppi spiccano sicuramente le squadre ciclistiche femminile e maschile nelle quali i giovani si allenano seguiti con grande passione dagli allenatori e incoraggiati dai familiari e dai volontari che li sostengono per vederli correre e tagliare il traguardo.

Il ciclismo a Breganze è di casa anche per i numerosi appassionati che quotidianamente percorrono le nostre strade, passando per la piazza e risalendo i colli per raggiungere l'altopiano di Asiago.

Il nostro Comune sarà il punto di arrivo in questa tappa del giro, che avrà un percorso di Km 126,3 e che partendo dal vicino Comune di Fara Vicentino si snoderà fino a raggiungere Marostica e la famosa "salita della Rosina", Bassano del Grappa per poi portarsi verso l'Alto Vicentino nel Comune di Schio passando per Thiene e nei sugge-

stivi paesi della nostra pedemontana.

La decisione di ospitare il Giro Rosa, assieme al Comune di Fara Vicentino, ed esserne promotori nasce non solo per il meraviglioso spettacolo sportivo che offre il ciclismo, ma anche dalla convinzione che possa rappresentare una bella occasione per promuovere il territorio.

Il ciclismo è uno dei pochi sport, infatti, che sa appassionare e coinvolgere la gente e contemporaneamente valorizzare le bellezze paesaggistiche, culturali ed enogastronomiche che ognuno dei Comuni toccati dal giro può vantare.

L'organizzazione di questo evento è stata anche un'occasione per mettere in sinergia diverse realtà associative, sportive, amministrative e istituzionali nonché di trovare il sostegno forte e generoso di molte realtà imprenditoriali, a cui va il mio sincero ringraziamento.

Accogliamo la carovana rosa con grande gioia e diamo un caloroso benvenuto allo Staff, a tutte le squadre, ai tifosi e agli appassionati che vorranno assistere a questa incredibile festa.

Sono certo che Breganze saprà accogliereVi con calore e riservarVi la giusta ospitalità.

Un grande in bocca al lupo alle ragazze e un grazie a tutti coloro che si spenderanno per la buona riuscita dell'evento.

*Assessore allo Sport del Comune di Breganze
Presidente Comitato Organizzatore Locale
Silvestri Sebastiano*



Saluto del sindaco di Breganze *Piera Campana*



È con vivo piacere che porgo il saluto a nome dell'Amministrazione del Comune di Breganze, che ospiterà l'arrivo della tappa veneta del Giro Rosa.

All'orgoglio di poter accogliere un evento sportivo così importante, si aggiunge la mia personale soddisfazione per avere l'occasione di dare sostegno ad uno sport femminile, praticato anche da tante atlete del nostro territorio. Sono sicura che sull'onda dell'entusiasmo che sempre giustamente accompagna le imprese atletiche delle campionesse, cresceranno l'affetto e la partecipazione per tutto il ciclismo femminile e non solo.

Il nostro territorio, con le sue colline punteggiate dai vigneti della D.O.C. Breganze, offre un palcoscenico naturale di incomparabile bellezza per chi pratica, anche a livello non agonistico, questo sport. Il passaggio della Carovana Rosa è anche l'occasione per richiamare l'attenzione su ugualmente con occhio più attento alle ricchezze della Pedemontana Vicentina.

Una visione diversa del territorio, che sia più a misura d'uomo e sempre più vivibile.

È per questo che come amministratori locali ci impegniamo quotidianamente per preservare le bellezze paesaggistiche nelle quali abbiamo la fortuna di essere immersi e renderle più accessibili e praticabili per i "mezzi ecologici".

Si tratta di una sfida spesso difficile, resa ardua non solo dalla scarsità di risorse, ma dalla difficoltà pratica di intervenire su territori

fortemente urbanizzati, nei quali far spazio alle piste ciclabili si rivela quasi impossibile. Eppure, anche dalla capacità di vincere sfide come queste crediamo passi la crescita di un territorio che deve sapersi reinventare e saper conciliare lo sviluppo economico con la sostenibilità degli stili di vita.

Anche per tale motivo poter ospitare la carovana Rosa ha per la nostra Amministrazione un significato e un valore che va ben al di là dell'evento sportivo. Un grazie sentito a tutti gli organizzatori che in questi mesi si sono spesi con generosità per realizzare al meglio l'evento e in particolare al mio Assessore allo Sport Sebastiano Silvestri per l'infaticabile lavoro e la preziosa competenza. Grazie anche agli Sponsor che hanno risposto numerosi a conferma che questo è uno sport che merita sempre più l'attenzione di tutti.

*Il Sindaco
Piera Campana*



ph Stefano Maruzzo



Saluto del sindaco di Fara Vicentino

Maria Teresa Sperotto



FARA VICENTINO

Benvenuti a Fara Vicentino, ridente paese ai piedi delle montagne inserito nei colli pedemontani dove la gente ama la vita, lo sport e ha riscoperto l'ambiente.

È un paese di origine agricola che nel corso del tempo ha visto migrare gli abitanti verso l'artigianato e l'industria per poi tornare a riscoprire il territorio. Nel passato era sede di un importante bacchificio, primissima realtà industriale che occupava l'intero paese ed è questo il motivo per il quale si trovano centinaia di piante di gelso, alcune delle quali gigantesche che se potessero parlare racconterebbero la lunga storia del paese.

Esistono oggi delle importanti realtà eno-gastro-nomiche che si sono sposate molto bene nel territorio, ci sono delle aziende che producono vini eccellenti che ogni anno fanno incetta di premi e vengono esportati in tutto il mondo e aziende che producono salumi e carni alla vecchia maniera.

Le aziende presenti nel territorio sono leader nel settore della plastica, delle turbine e della siderurgia, non da meno l'attività artigianale che ben si presta a realtà famigliari.

Siamo ricchi di agriturismi e ristoranti di prim'ordine sparsi nelle verdi e ridenti colline ad un passo dalla montagna, prossimi a Venezia e al lago di Garda. Condividiamo il parco di Villa Godi Malinverni dove sono ubicate le ville del Palladio.

È presente la chiesa di San Fortunato nata quale Oratorio dell'Immacolata e dei santi Felice e Fortunato. In origine, in epoca medievale esisteva

una chiesa, oggi scomparsa, dedicata ai Santi Ermacora e Fortunato. Era situata ad una estremità del paese con accanto il cimitero.

Intorno al 1480 gli abitanti di Fara iniziarono la costruzione di una nuova chiesa; nella visita pastorale del vescovo Pietro Barozzi, (1488) la chiesa - ancora dedicata ai Santi Ermacora e Fortunato - era già iniziata ma non ancora terminata. Il campanile, invece, rimase quello della chiesa precedente, dato che vi è impressa una data: 1237. Questa chiesa era riccamente affrescata, ma degli affreschi rimane solo qualche traccia nella sacrestia dell'attuale chiesa (l'ex presbiterio). Alla fine del XIX secolo vi fu affiancato l'attuale caratteristico oratorio dalla forma poligonale. Nel 1886 il parroco di Fara, don Alvisse Ziche, fu autorizzato dalla Diocesi di Padova a ingrandire la chiesa dei Santi Felice e Fortunato, dove era anche custodita una immagine dell'Immacolata. I lavori iniziarono il 30 maggio 1887 e la nuova chiesa fu benedetta l'8 dicembre 1890. Nel luglio del 1894 fu terminato l'altare maggiore sul quale, in una nicchia, fu posta l'immagine.

È un territorio che grazie alla variegata altimetrie invita i ciclisti ad affrontare irte salite per poi lasciarsi andare verso la pianura.

SAN GIORGIO DI PERLENA

Il Giro partirà da San Giorgio di Perlena, vivacissima frazione situata lungo la S.P. Lusianese. È una località ridente che ama in particolar modo il ciclismo e da alcuni anni sta prendendo piede il nordic walking.

Il toponimo di San Giorgio trova origine nell'epoca longobarda. Incerto è il significato del toponimo Perlena, forse di origine romana, deriva da fundus Pernenae, fondo di Pernena, il proprietario.

Una delle caratteristiche del paese è il campanile della frazione visibile da tutti i comuni limitrofi famoso per l'orologio in origine in legno a contrappeso e che Pietro Laverda, appena tredicenne ne imitò la costruzione per poi specializzarsi, non solo nella produzione di macchine operatrici, ma anche nella realizzazione di vari orologi per le torri campanarie dei paesi del vicentino.

Nella contrada Cima, sorge una graziosa chiesetta chiamata San Giorgetto e localmente anche dei Roa. Ha uno stile neogotico tipico di numerose chie-

se della seconda metà dell'Ottocento ed è un esempio della forza di volontà e realizzativa della popolazione. La chiesetta è dedicata alla Beata Vergine della Consolazione ed è stata inaugurata l'11 settembre 1904. Fu costruita su iniziativa degli abitanti del luogo e soprattutto della famiglia dei Galvan, una delle più benestanti del paese per le numerose proprietà di terreni. In un secondo tempo venne costruita la piccola sacrestia. All'interno una scritta che porta la data del 1924 ricorda che la costruzione della chiesa fu il frutto della pietà per la Vergine Maria e del reverendo Giovanni Galvan, dei suoi fratelli Valentino e Francesco e dei fedeli. La zona di Cima con la sua chiesetta viene vista come un piccolo San Giorgio, un San Giorgetto appunto.

Dalla piazza centrale è possibile ammirare un magnifico panorama, di monti, valli e nelle giornate più limpide è possibile arrivare a vedere la laguna veneziana.

Vi aspettiamo accogliendo tutti voi con lo spirito generoso ed aperto che ci appartiene.

E concludo ancora con "Benvenuti a tutti"



ph Cantina Beato Bartolomeo

dal 6 al 15 luglio 2018

29° GIRO ROSA

ALBO D'ORO

1988
2017

1ª TAPPA	Venerdì 6 luglio
Verbania - Verbania (Cronometro a squadre)	15,500 km
2ª TAPPA	Sabato 7 luglio
Ovada - Ovada	120,390 km
3ª TAPPA	Domenica 8 luglio
Corbetta - Corbetta	132 km
4ª TAPPA	Lunedì 9 luglio
Piacenza - Piacenza	109 km
5ª TAPPA	Martedì 10 luglio
Omegna - Omegna	117,700 km
6ª TAPPA	Mercoledì 11 luglio
Sovico - Gerola Alta	114,100 km
7ª TAPPA	Giovedì 12 luglio
Lanzada - Diga di Campo Moro (Cronoscalata Individuale)	15 km
8ª TAPPA	Venerdì 13 luglio
San Giorgio di Perlena (Fara Vicentino) - Breganze	126,300 km
9ª TAPPA	Sabato 14 luglio
Tricesimo - Monte Zoncolan	104,700 km
10ª TAPPA	Domenica 15 luglio
Cividale del Friuli - Cividale del Friuli	120,300 km
TOTALE KM	974,890 KM

ANNO	VINCITRICE
1988	ITALIA Maria Canins
1989	ITALIA Roberta Bonanomi
1990	FRANCIA Catherine Marsal
1991	non disputato
1992	non disputato
1993	SLOVACCHIA Lenka Ilavská
1994	ITALIA Michela Fanini
1995	ITALIA Fabiana Luperini
1996	ITALIA Fabiana Luperini
1997	ITALIA Fabiana Luperini
1998	ITALIA Fabiana Luperini
1999	SPAGNA Joane Somarriba
2000	SPAGNA Joane Somarriba
2001	SVIZZERA Nicole Brändli
2002	RUSSIA Svetlana Bubnenkova
2003	SVIZZERA Nicole Brändli
2004	REGNO UNITO Nicole Cooke
2005	SVIZZERA Nicole Brändli
2006	LITUANIA Edita Pučinskaitė
2007	LITUANIA Edita Pučinskaitė
2008	ITALIA Fabiana Luperini
2009	GERMANIA Claudia Häusler
2010	STATI UNITI Mara Abbott
2011	PAESI BASSI Marianne Vos
2012	PAESI BASSI Marianne Vos
2013	STATI UNITI Mara Abbott
2014	PAESI BASSI Marianne Vos
2015	PAESI BASSI Anna Van Der Breggen
2016	STATI UNITI Megan Guarnier
2017	PAESI BASSI Anna van der Breggen



Giro Rosa
GIRO CICLISTICO D'ITALIA FEMMINILE

LA TAPPA

venerdì 13 luglio 2018

La tappa prende avvio da San Giorgio di Perlena e si avvia verso lo start ufficiale che verrà a Breganze nella zona industriale. Il percorso si snoda in saliscendi, tra pianure e colline, in direzione Marostica, per il circuito della Rosina. Giunti a Bassano del Grappa la tappa prevede il ritorno a Breganze, poi per Thiene fino a Marano Vicentino e Schio. La parte finale prevede un passaggio per Zanè e Thiene. Per gli ultimi chilometri sono previsti dei tratti in salita per Zugliano e Lugo di Vicenza, fino al Gran Premio della Montagna di San Giorgio di Perlena. Circuito finale poi per Fara Vicentino, Mason, fino all'arrivo in piazza Mazzini a Breganze dopo 126,30 km.



ALTIMETRIA



LOCALITÀ	SALITA	QUOTA	DISLIVELLO	PEND.	DISCESA	QUOTA	DISLIVELLO	PEND.
ROSINA (2° giro)	GPM III^	m 115-245	+125 m	7%	km 2,5	m 250-130	-120 m	5%
		km 2						
TORRICELLE	km 2,7	m 174-222	+48 m	3%	km 1,6	m 222-150	-72 m	5%
SAN GIORGIO	GPM III^	m 150-300	+150 m	5,6%	km 1,4	m 300-170	-130 m	13-22%
		km 3,2						

TABELLA DI MARCIA

Km 126,30

Skm	Località	Vie principali di transito	Distanze in Km		Media Km. / ora		
			percorse	da percorrere	38	40	42
290	FARA VICENTINO	RITROVO S. Giorgio di Perlena, Trasn. Km 6,5 - Vie: Perlena, Montegoggio Breganze - via della Meccanica 1, Faresin Formwork			12:00	12:00	12:00
110	BREGANZE	PARTENZA Via Della Meccanica 1, Faresin Formwork - Km 0	0,000	126,300	12:15	12:15	12:15
110	BREGANZE	Vie: Della Seta, Maglio, Ferrarin, Battistella	2,000	124,200	12:18	12:17	12:17
82	BREGANZE	SX vie: V. Veneto, DX Pajaron,	5,000	121,200	12:22	12:22	12:22
75	BREGANZE	DX via Maragnole, Loc. Maragnole,	7,500	118,700	12:26	12:26	12:25
74	SCHIAVON	Loc. Longa, SP 248, SX vie: Chiesa, Roma. TV	12,700	113,500	12:34	12:33	12:32
84	MASON VICENTINO	SP248	15,000	111,200	12:38	12:37	12:36
103	MAROSTICA	V.le Vicenza, SP248, vie: Scremin, Rubbi, SX su SP71, inizio circuito della Rosina	19,100	107,100	12:44	12:43	12:41
263	MAROSTICA	Vie: Cecchin, Salarola, Loc. Valle S. Floriano vie: Stroppari, Marchetti	23,400	102,800	12:52	12:50	12:48
129	BASSANO DEL GRAPPA	Loc. Contrà Gaggion, SP72, Loc. S. Michele, Vie: Asiago, Palladio, DX via Vicenza, SP238	27,500	98,700	12:58	12:56	12:54
103	MAROSTICA	Loc. Marsan, via Montello, Fine 1° Giro della Rosina, DX Inizio 2° Giro	34,000	92,200	13:08	13:05	13:03
263	MAROSTICA	Via Marchetti 4, GPM IIIa Cat.	38,300	87,900	13:16	13:12	13:10
103	MAROSTICA	Loc. Marsan, via Montello, Fine 2° Giro della Rosina, SX vie: Rubbi, Scremin, SP248	50,000	76,200	13:34	13:30	13:26
84	PIANEZZE	SP248 V.le Industria - Rifornimento Fisso	53,000	73,200	13:38	13:34	13:30
74	SCHIAVON	Loc. Longa, SP 248, DX vie: Bosella, Roncaggia	57,500	68,700	13:45	13:41	13:37
110	BREGANZE	Loc. Maragnole, DX vie: Maragnole, Braghetti, DX Pajaron	62,800	63,400	13:54	13:49	13:44
115	BREGANZE	SX su SP111, vie: Veneto, DX dell'Artigianato, Faresin Formwork, SX via Corsara, ponte Astico	68,700	57,500	14:03	13:57	13:53
112	SARCEDO	Vie: Bassano, Schio, Asiago	71,800	54,400	14:08	14:02	13:57
145	THIENE	Vie: Europa, DX Bassani, Colleoni, Dell'Olmo. Sott. FF. SS.	75,000	51,200	14:13	14:07	14:01
136	MARANO VICENTINO	Vie: V. Veneto, DX Europa, DX su SP X, vie: Monte Pasubio, Maranese, SP122	81,000	45,200	14:22	14:16	14:10



Skm	Località	Vie principali di transito	Distanze in Km		Media Km. / ora		
			percorse	da percorrere	38	40	42
181	SCHIO	DX Via Industrie, PL. Viale Industrie	84,300	41,900	14:27	14:21	14:15
200	SCHIO	Loc. Garziere	88,600	37,600	14:34	14:27	14:21
183	ZANÈ	Vie: Pasubio, Manzoni	91,400	34,800	14:38	14:31	14:25
145	THIENE	Vie: Garziere, SX Val Posina, Lavarone, SX via Po	94,300	31,900	14:43	14:35	14:29
145	THIENE	Via Cà Nova, Loc. Centrale, DX via Brenta, DX su SP67, via Croce, subito SX (70 mt.) vie: Eugenia, S. Anastasia, Europa	96,700	29,500	14:47	14:39	14:32
112	SARCEDO	Loc. Vulcano, vie: Veneto, S. Giorgio, Roma	99,200	27,000	14:50	14:43	14:36
154	ZUGLIANO	SX via Belmonte, SX su SP68 vie: Togarelli, Roggia Capra, Ponti Alti	101,900	24,300	14:55	14:47	14:39
163	LUGO DI VICENZA	Ponte sull'Astico su SP68, via Cartiera - stazione di servizio Fratelli Simonato - TV	105,600	20,600	15:00	14:52	14:45
203	LUGO DI VICENZA	DX vie: S. Giorgio, Matteotti, Palladio, Loc. Villa Godi Piovene	107,900	18,300	15:04	14:56	14:48
202	FARA VICENTINO	Loc. Torricelle, vie: Mezzavilla, S. Fortunato, Boschi	110,600	15,600	15:08	15:00	14:52
119	BREGANZE	Vie: S. Antonio, SX Roma, Maglietta, SX per S. Giorgio, SP69	114,600	11,600	15:14	15:05	14:57
290	FARA VICENTINO	Loc. S. Giorgio di Perlena, via Perlena, GPM IIIa Cat.	117,500	8,700	15:21	15:12	15:03
123	MASON VICENTINO	Vie: Lavarada, DX Rosi, Barco, Lavarada, Roma, DX Marconi, Ortigara, SP121	123,300	2,900	15:30	15:20	15:11
110	BREGANZE	Vie: Gasparona, Riva, P.za G. Mazzini - ARRIVO	126,300	0,000	15:35	15:25	15:15



I SOSTENITORI DELLA TAPPA

GOLD SPONSOR



CON IL SUPPORTO DI



Saluto dell'Ass. Pedemontana Vicentina Simone Gasparotto

Siamo orgogliosi che il territorio della pedemontana vicentina ospiti questo importante appuntamento sportivo, e siamo felici di accogliere atleti ed amanti delle attività e del turismo in bicicletta proprio qui.

La pedemontana vicentina, con le sue aree collinari intervallate da zone più pianeggianti ed aree montane, è infatti ricca di itinerari e luoghi dove potersi dedicare alla pratica sportiva.

Il passaggio del 29° Giro Rosa diviene così l'occasione per conoscere le bellezze offerte dalla nostra destinazione; una destinazione che unisce sport e natura ad altri importanti temi, quali l'arte, l'enogastronomia e la cultura in genere.

Itinerari e percorsi da scoprire, anche in sella alla propria bicicletta; ville venete, musei e luoghi di culto; piatti tipici e prodotti della tradizione: è ciò che si vuole promuovere in occasione dell'evento di venerdì 13 luglio, una vetrina mon-

diale ed un'opportunità anche per tutti gli esercizi commerciali del territorio, dagli albergatori ai ristoratori in primis.

Ci auguriamo davvero che la nostra terra riesca, in questa occasione, a "rapire" i propri ospiti attraverso le meravigliose testimonianze che la caratterizzano.

Presidente Associazione
Pedemontana Vicentina
Simone Gasparotto

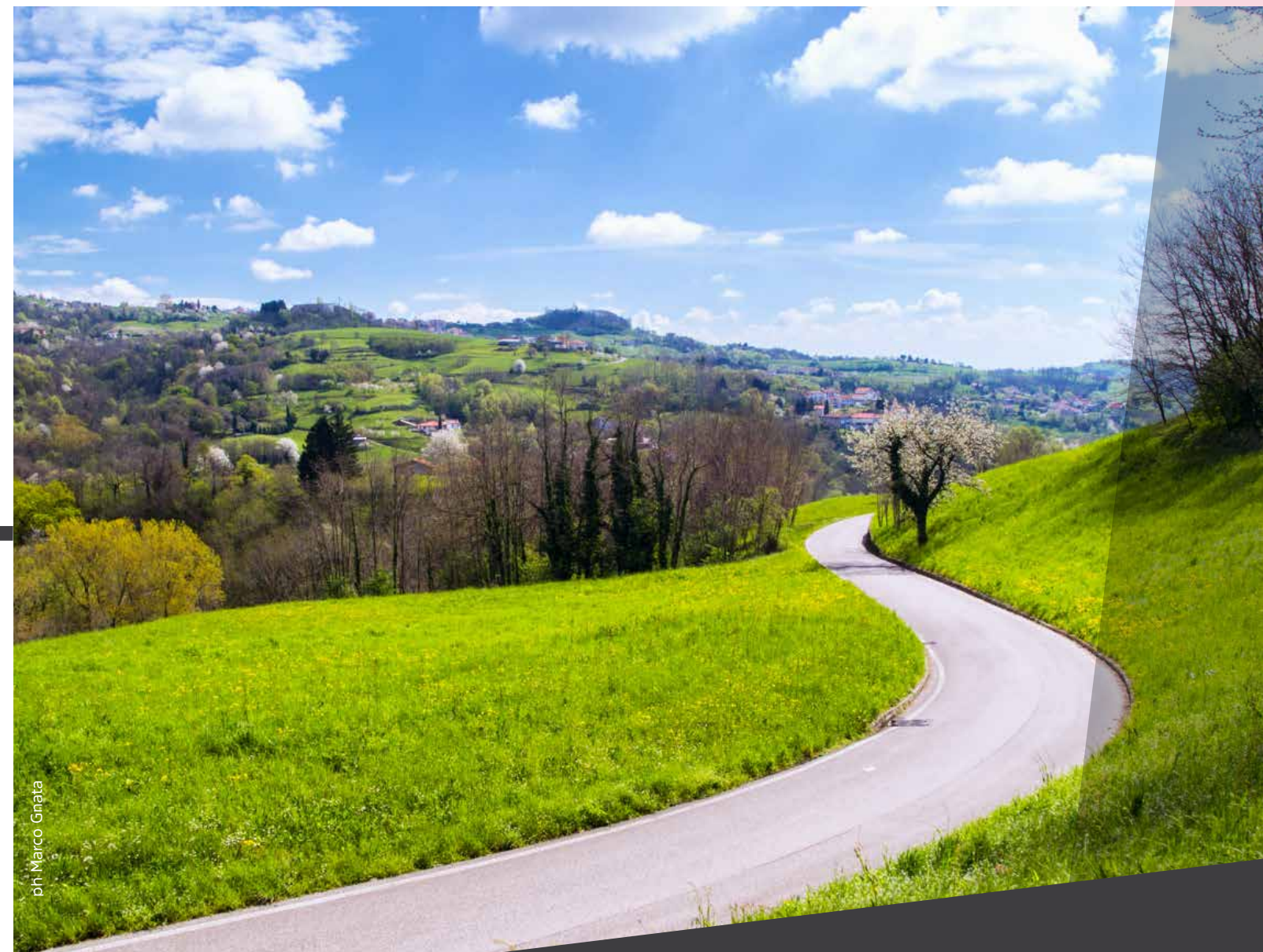
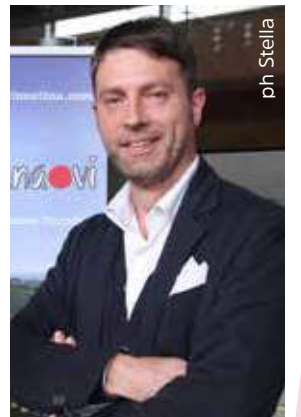

Saluto dell'OGD Pedemontana Veneta e Colli Destination Manager Nazzareno Leonardi



Il passaggio della tappa del Giro Rosa per Fara Vicentino e Breganze nella Pedemontana Veneta è un'occasione unica per promuovere il territorio di uno dei luoghi più affascinanti del Veneto. L'Organizzazione Turistica OGD Pedemontana Veneta e Colli si occupa della promozione di un territorio molto vasto della fascia collinare e pedemontana vicentina e veronese dove molte sono le opportunità per il turista di un viaggio alla scoperta di borghi, ville e castelli lungo le cinque strade del vino Soave, Colli Berici, Lessini Durello, Gambellara e Torcolato di Breganze. Gli appassionati ciclisti non possono perdere l'occasione di ammirare le campionesse che af-

fronteranno salite impegnative, saliscendi e cambi di pendenza verso il traguardo finale. La tappa sarà seguita dai media nazionali ed internazionali con alcune riprese da parte anche della RAI. L'augurio che si possa conoscere quest'area dalle grandi valenze ambientali e paesaggistiche, per ritornare ad assaporarla per uno o più viaggi. E vinca la migliore!

Destination Manager
Nazzareno Leonardi

IL TERRITORIO

I luoghi attraversati dalla tappa

MASON VICENTINO

Il comune di Mason Vicentino è ricco di storia e testimonianze della vita signorile di un tempo. Dal XV secolo infatti, il patrimonio locale si è arricchito grazie alla presenza di prestigiose dimore quali la Quattrocentesca Villa Angaran delle Stelle, una delle più antiche del vicentino, e la settecentesca Villa Angaran delle Stelle Cattaneo. Situato su di un'altura panoramica, si trova invece il Monastero di San Biagio, meraviglioso complesso adibito oggi ad attività ricettiva; altro luogo degno di nota è l'Eremo di San Pietro, immerso tra l'incantevole verde di ulivi e ciliegi. Tra gli itinerari, invece, si segnala il suggestivo Percorso Colceresa.

si tiene negli anni pari e che si svolgerà quest'anno nei giorni di venerdì 7, sabato 8 e domenica 9 settembre 2018.

PIANEZZE

Tra la pianura e le colline, fra il torrente Astico ed il Brenta, il territorio di Pianezze è particolarmente adatto per intraprendere passeggiate, più o meno lunghe, e per itinerari in bicicletta. L'area è attraversata infatti dal Percorso Colceresa. Anche qui si coltiva, si valorizza e si celebra la prima ed unica ciliegia in Italia a godere del prestigioso riconoscimento europeo IGP, cui è dedicata, nel mese di maggio, la Festa della Ciliegia Sandra. Da visitare anche le chiesette della zona.

MAROSTICA

Famosa per i suoi castelli, la città murata di Marostica presenta alcune tra le meglio conservate fortificazioni d'Europa: il Castello Inferiore e lo scenografico Castello Superiore, risalenti entrambi al periodo scaligero. A collegare le due fortificazioni, il Sentiero dei Carmini: percorso di breve durata e senza particolari difficoltà che dal centro del paese conduce al Colle Pausolino, regalando viste mozzafiato. Altro caratteristico itinerario è rappresentato dalla Strada delle Ciliegie. L'identità culturale di Marostica è valorizzata attraverso la Partita a Scacchi a personaggi viventi, manifestazione che



IL TERRITORIO

I luoghi attraversati dalla tappa

LUGO DI VICENZA

Nella Vallata dell'Astico, il Comune di Lugo di Vicenza si presenta con un territorio variegato che alle dolci alture collinari alterna verdi boschi e terreni montani dove le malghe fanno da protagoniste, con animali d'alpeggio e prodotti tipici che caratterizzano il paese, rendendolo meta di richiamo in tutte le stagioni dell'anno. Spesso associato al nome del Palladio, sul colle di Lonedo di Lugo sono presenti due importanti testimonianze del grande architetto vicentino: Villa Godi Malinverni, prima opera del Palladio, e Villa Piovene Porto Godi, di attribuzione tutt'ora incerta nonostante la presenza di numerosi richiami, entrambe inserite nella lista dei beni Patrimonio dell'Umanità dell'UNESCO.

THIENE

Città di commercio, industria e terziario, situata nel cuore della pedemontana vicentina e ai piedi dell'Altopiano di Asiago, Thiene è sempre stata un importante riferimento per l'intera area. Ricca di cultura e tradizioni, la cittadina vanta un curato centro storico che conserva ancora oggi diverse testimonianze storiche - artistiche. Tra queste spicca il Castello di Thiene, preziosa villa veneta nota anche con il nome di "Villa Porto Colleoni Thiene", racchiusa entro l'alto muro di cinta del suo giardino; la vicina Chiesetta Rossa, dedicata alla Natività di Maria Vergine e proprietà del Castello di Thiene; la Casetta Rossa; il Duomo di San Gaetano (in Santa Maria Assunta) con il suo Museo di Arte Sacra; Piazza Chilesotti con il Campanile del Serlio; Villa Fabris o il Teatro Comunale in stile liberty, solo per citarne alcune.

ZUGLIANO

È situato nelle Colline delle Breganze e vanta un patrimonio ambientale e paesaggistico di prim'ordine. Si segnalano la Villa Giusti ora del Comune di Zugliano edificio scenografico della fine del seicento, la chiesetta di san Biagio conosciuta come "la perla delle Breganze, l'antica pieve di santa Maria con preziosi affreschi interni e la chiesetta della Madonnetta di



ph Mauro Grotto

Centrale costruita dove un tempo apparve la Madonna al povero Simone. Nel territorio vi sono inoltre ville venete di valore come villa Vecchia Maddalena e il barco Maddalena e villa Bassi di Grumolo Pedemonte.

ZANÈ

Il comune di Zanè è situato in pianura nelle vicinanze di Thiene. Tra i monumenti da segnalare sicuramente la chiesa parrocchiale del Settecento con il ricco patrimonio iconografico e la villa Thiene alle Garziere. La cittadina è famosa per la sagra dei Bigolico' l'arna che si svolge ogni anno nel mese di ottobre.

MARANO VICENTINO

È un centro importante tra Thiene e Schio con una solida tradizione artigianale in particolare legata al mondo della panificazione. Ogni anno si svolge un'importante fiera dell'artigianato che attira un elevato numero di visitatori interessati alla promozione enogastronomica, in particolare con i prodotti tipici della farina prodotta con il famoso dal mais Marano.



ph Marco Grava

BASSANO DEL GRAPPA

Vivacissima e importante città del vicentino, ai piedi del Grappa e allo sbocco della Valsugana.

È un centro di attrazione per molti comuni limitrofi. Il centro storico è di particolare bellezza con il castello, le torri e i palazzi nobiliari.

Famosissimo il ponte di Bassano conosciuto anche con il nome di ponte degli alpini, più volte ricostruito nei secoli secondo l'originale progetto dell'architetto Andrea Palladio.

Da visitare il Museo civico con la ricca pinacoteca i famosi quadri di Jacopo Bassano e della sua scuola, il museo Sturm con la collezione delle ceramiche di Bassano e delle stampe della nota stamperia Remondini.

Bassano del Grappa è conosciuta anche per la grappa, il celebre distillato prodotto da alcune aziende note a livello mondiale e per l'asparago bianco di Bassano Dop, prodotto ricercatissimo della stagione primaverile.

SCHIO

Città operosa già nel Settecento conobbe il massimo sviluppo con la costruzione delle fabbriche laniere di Alessandro Rossi che trasformò la città. Da segnalare la famosa Fabbrica Alta, il giardino Jacquard, ma anche gli storici quartieri per gli operai e i dirigenti. Alessandro Rossi, personaggio di spicco del capitalismo italiano, fece innalzare un monumento al tessitore, ora ubicato davanti alla monumentale chiesa di San Pietro e Paolo nel centro storico. Lungo la roggia Maestra sono sorti nei secoli diversi opifici artigianali ed industriali che

l'hanno fatta conoscere come la città dell'archeologia industriale. Numerosissime le proposte culturali ospitate nel Palazzo Fogazzaro e nel restaurato lanificio Conte. Nei dintorni di Schio

si possono percorrere itinerari suggestivi come quelli nell'Altopiano del Tretto e nelle vicinanze di Magrè.

SARCEDO

Situato nel colle omonimo è un paese con poggi panoramici dove furono costruiti nel corso dei secoli diversi palazzi e ville storiche, tra le quali villa Belmonte e villa Ca' Dotta con lo splendido parco ora di proprietà comunale. Nella frazione di Madonnetta furono ritrovati dei cimiteri con reperti di epoca romana.

Numerosi sono i sentieri segnalati e tabellati che portano l'escursionista verso luoghi incantevoli specie nelle vicinanze dell'antica chiesetta di san Pietro in Bodo.

SCHIAVON

Paese situato in pianura con il paese allungato lungo la strada Marosticana e la frazione Longa verso Sandriago. Nel territorio sono numerosissime le ville come villa Chiericato Lambert Showa, villa Mascarello, Villa Rota con i corpi padronali e le barchesse. Il paese è noto anche per la presenza di una nota fabbrica di grappa e distillati conosciuta a livello internazionale.





BREGANZE



FARA VICENTINO

MAIN SPONSOR

GOLD SPONSOR



CON IL SUPPORTO DI

